



REPÚBLICA
PORTUGUESA

XXIV GOVERNO CONSTITUCIONAL

OE 2025

Cidadão

RECUPERAR, REFORMAR E
RELANÇAR PORTUGAL
COM **RESPONSABILIDADE**

Prioridades do Orçamento do Estado 2025

Recuperar o Estado



**Valorizar os
profissionais**

**Reforçar as
funções sociais**



Reformar o contexto



**Aumentar a
competitividade
da economia**

**Ação
climática e
transição
energética**



Relançar o Contrato Social



**Reforço
inclusivo dos
rendimentos**

**Infraestruturas
sociais e
Administração
Pública**



Economia Portuguesa em 2025

Principais números



Economia cresce



Emprego aumenta



Inflação desce



Investimento
Público acelera



Excedente
orçamental

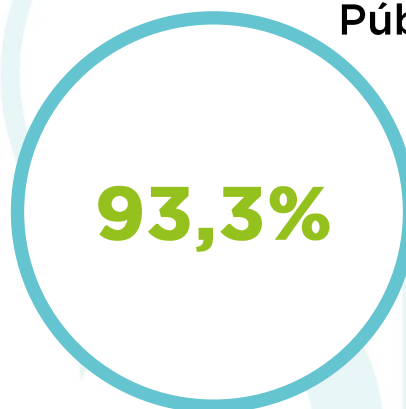

Dívida Pública
diminui

Principais medidas

REFORÇAR RENDIMENTOS



Apoios sociais e aos mais vulneráveis

- Melhoria das **pensões**
- Aumento do complemento solidário para idosos (*aumento de 50€ em junho/2024 e 30€ em 2025*)
- Alargamento das **creches** gratuitas
- Plano de emergência da **Saúde**
- Regulação da **imigração** - Proporcionar condições dignas para viver e trabalhar



Funcionários Públicos

- Atualização **salarial** de 52,63€, com mínimo de 2%
- Progressões, promoção e RMMG
- Acordos de valorização com **Professores, Forças de Segurança, Militares, Guardas Prisionais, Oficiais de Justiça e Enfermeiros**



Redução de impostos

- Redução adicional do **IRS**
- Redução do **IVA da eletricidade**
- Não há aumento de impostos sobre o consumo

Principais medidas

ATRAIR E RETER OS JOVENS



Alívio da carga fiscal

- Alargamento do **IRS jovem** a todos os jovens até aos 35 anos
- Alargamento do regime de isenção de cinco para 10 anos
- Aumento do limite máximo do rendimento até ao qual se aplicam isenções (dos atuais 10/20 ou 40 IAS para 55 IAS)



Apoio à habitação

- Redução de custos na aquisição da primeira **habitação** através da isenção de IMT, imposto de selo e de emolumentos de registo na aquisição da 1.ª habitação e garantia pública no crédito bancário para a compra de habitação própria e permanente
- Programa **Porta 65 Jovem** – reformulado e alargado



Estudantes

- Alargamento das **bolsas** aos trabalhadores-estudantes
- **Alojamento estudantil**
 - Reforço de 709 camas nas Pousadas de Juventude e INATEL
 - Complemento de alojamento a 50% para estudantes deslocados não bolseiros entre 23 e 28 IAS



Saúde e Bem-Estar

- Reforço do Programa **Cuida-te +**
- Cheques-**Psicólogo**
- Cheques-**Nutricionista**
- Distribuição **gratuita** de produtos de higiene menstrual

Principais medidas

ACCELERAR O INVESTIMENTO



Investimento público

- Alargamento do **parque habitacional**
- Transição digital na Administração Pública
- Investimentos no **SNS**
- Aumento da oferta de **alojamento estudantil** a **preços acessíveis**
- Expansão das redes rodoviária e de **metro**
- Investimentos significativos na rede ferroviária (e.g. desenvolvimento do projeto relativo à Nova Linha de **Alta Velocidade** Porto-Lisboa)
- **Novo Aeroporto** de Lisboa – Execução dos estudos de base



Investimento Privado

- **Apoios** ao financiamento de investimento privado SIFIDE, RFAI, ICE e outros
- Incentivo à recapitalização das empresas permitindo a dedução parcial de IRS às mais valias e dividendos usados para capitalização
- Redução da taxa geral de IRC em 1 pp para 20%



PRR
Plano de Recuperação
e Resiliência

Acelerar a execução

- Construção de 20 novas unidades de **Saúde**
- **Metro Bus** do Porto
- **PME** – 25 aceleradoras de comércio digital locais
- Entrega de **10 mil habitações** a famílias desfavorecidas
- **Alojamento estudantil:** + 13 300 camas
- 100 mil **Vales Eficiência** para famílias em situação de pobreza energética

Principais medidas

AÇÃO CLIMÁTICA E TRANSIÇÃO ENERGÉTICA



Economia mais Verde

- Atualização da **taxa de carbono**
- Eliminação de isenções sobre **biocombustíveis**



Pacote Mobilidade Verde

- **Passe Ferroviário Verde:** 20€ válido por 30 dias (29,9 milhões de passageiros)
- **Passe gratuito** para todos os jovens até 23 anos
- Circula.pt – **Passe social +** para mais cidadãos (aproximadamente 100 mil cidadãos)
- Mobilidade inteligente 1 Bilhete.pt
- Apoio à aquisição de veículos de **zero emissões**



Agricultura

- Apoios aos regimes ecológicos na agricultura

De onde vem e para onde vai o seu dinheiro?

Receita **134 mil milhões €uros**



**45,5
% PIB**

Mais relevantes:

- Receita Fiscal (IRS, IRC, IVA, ...) = 73 mil milhões de euros
- Contribuições sociais pagas por empresas e trabalhadores = 38 mil milhões de euros

Despesa **133 mil milhões €uros**



**45,2 %
PIB**

Mais relevantes:

- Prestações sociais (Pensões de reforma, subsídio de desemprego, abono de família,...) = 53 mil milhões de euros
- Despesas com pessoal = 32 mil milhões de euros
- Investimento Público = 11 mil milhões de euros.

Excedente **863 milhões €uros**



**0,3 %
PIB**

Dívida Pública



O peso da dívida no PIB (chamado rácio da dívida pública) deverá diminuir em 2024 e em 2025, prevendo-se que fique em 93,3% no final do próximo ano.

De onde vem a Dívida Pública?



SALDO ORÇAMENTAL

O saldo orçamental de cada ano impacta a dívida acumulada ao longo do tempo. Em 2025 espera-se um excedente de 0,3% do PIB.



COMPRA DE ATIVOS

Os ativos que as administrações públicas compram, por exemplo, património imobiliário ou participações em empresas.



VENDA DE ATIVOS

Já os ativos que forem vendidos abatem à conta, ajudando a amortizar a dívida das administrações públicas.

O que é o Orçamento do Estado?

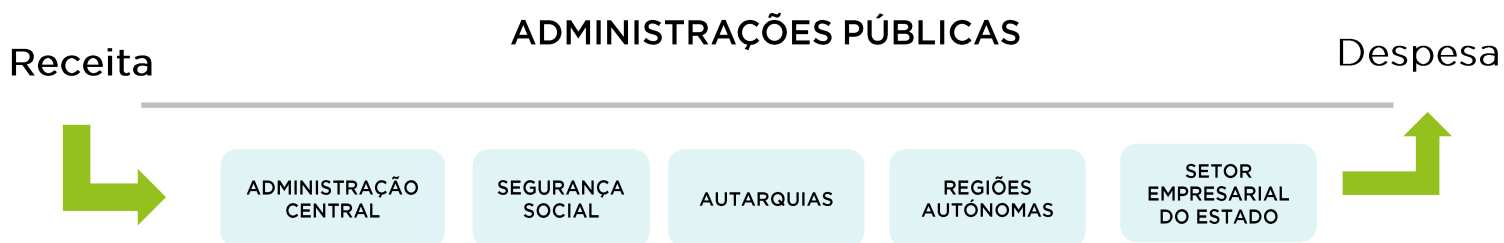

É o documento onde o Governo prevê as despesas e receitas da Administração Central e da Segurança Social para o ano seguinte. Inclui um relatório com informação detalhada para toda a administração pública assim como medidas de política concretas a executar.

Ciclo Orçamental

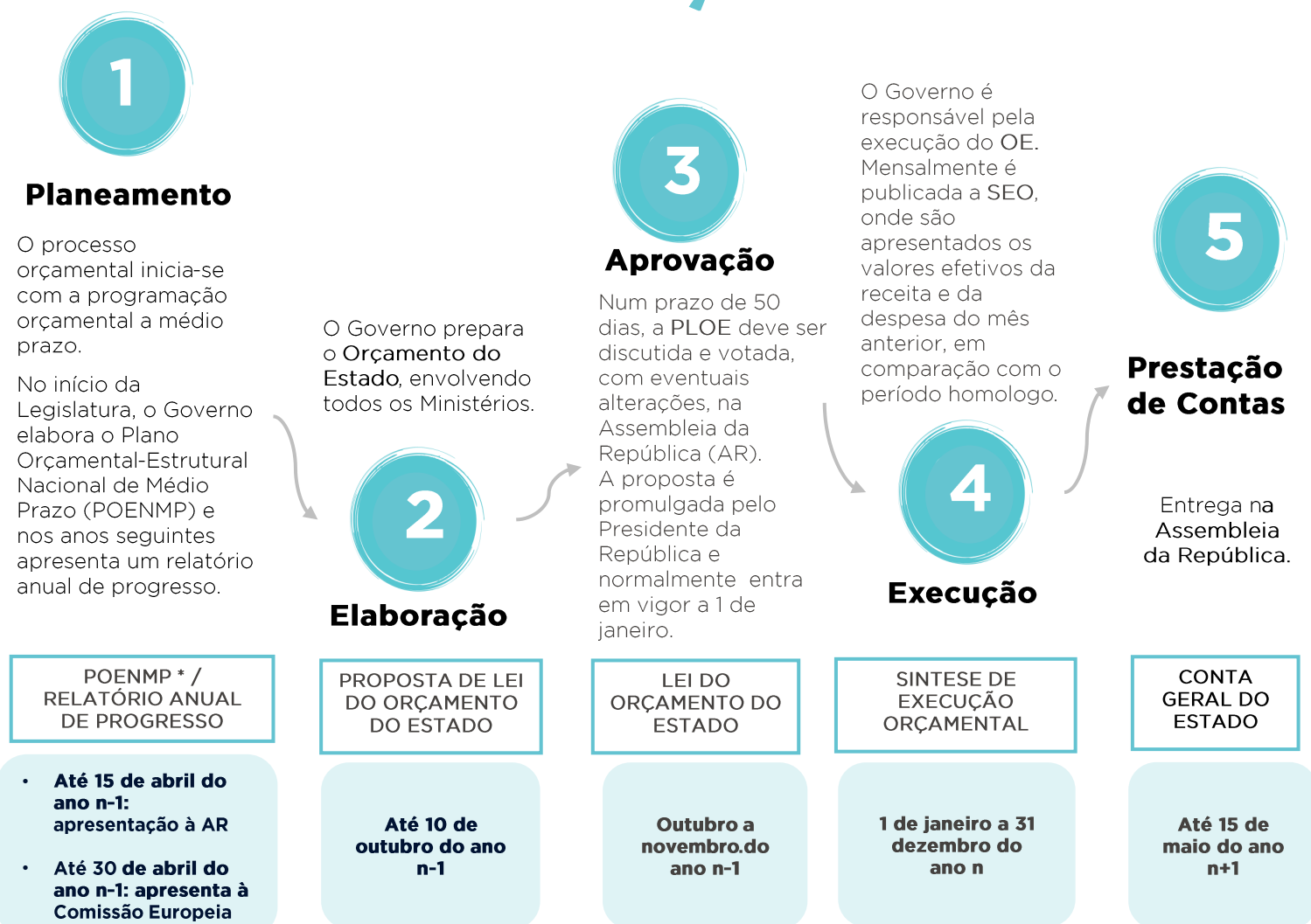

Saiba mais sobre o Orçamento do Estado



O Guia para o Cidadão é uma síntese do Orçamento do Estado para 2025 (OE 2025) nos seus pontos essenciais, recorrendo a uma linguagem acessível de modo a informar o cidadão sobre as prioridades da política económica e orçamental e esclarecendo o respetivo impacto no seu dia-a-dia.

Na página de internet da [Direção-Geral do Orçamento](#) poderá descobrir por si informação sobre o Orçamento do Estado e a sua execução.

Se visitar a página dedicada aos Orçamentos do Estado, poderá conhecer as Propostas de Orçamento do Estado para os vários anos, incluindo o Relatório que acompanha a proposta orçamental, o Orçamento Aprovado, as alterações orçamentais e os vários mapas do Orçamento, que permitem ter informação ao nível dos serviços dos vários ministérios.

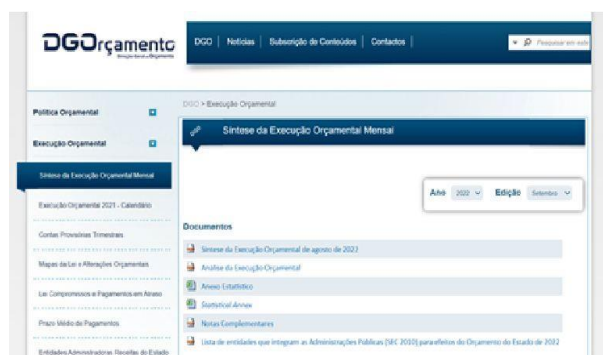

Descubra as medidas destinadas às famílias, jovens, idosos e empresas que reduzem a carga fiscal e promovem o crescimento económico de Portugal.

Consulte os dados e entenda de onde vem e para onde vai o dinheiro do país.

Informação disponível em:
<http://oe2025.gov.pt>

MAPA 4
Mapa relativo à classificação orgânica das despesas do subsector da Administração Central

ANO ECONÓMICO DE 2023

| CAPÍTULO | DESIGNAÇÃO ORGÂNICA | IMPORTÂNCIAS EM EUROS | |
|---------------------------------------|---|-----------------------|----------------------|
| | | POR CAPÍTULOS | POR MINISTERIOS |
| 01 - ENCARGOS GERAIS DO ESTADO | | | 8 937 751 487 |
| 01 | PRESIDÊNCIA DA REPÚBLICA | 19 637 000 | |
| 01 | Órgãos de transferência | 16 902 000 | |
| 02 | ASSEMBLEIA DA REPÚBLICA | 153 986 740 | |
| 02 | Órgãos de transferência | 109 990 577 | |
| 03 | SUPREMO TRIBUNAL DE JUSTIÇA | 12 529 390 | |
| 04 | TRIBUNAL CONSTITUCIONAL | 10 405 347 | |
| 04 | Órgãos de transferência | 9 629 150 | |
| 05 | SUPREMO TRIBUNAL ADMINISTRATIVO | 7 750 730 | |
| 06 | TRIBUNAL DE CONTAS | 26 187 626 | |
| 07 | GABINETE DO REPRESENTANTE DA REPÚBLICA - REGIÃO AUTÓNOMA DOS AÇORES | 1 472 886 | |
| 08 | GABINETE DO REPRESENTANTE DA REPÚBLICA - REGIÃO AUTÓNOMA DA MADEIRA | 1 023 810 | |
| 09 | CONSELHO ECONÓMICO E SOCIAL | 2 087 694 | |
| 10 | CONSELHO SUPERIOR DE MAGISTRATURA | 160 077 983 | |
| 10 | Órgãos de transferência | 159 541 243 | |
| 11 | CONSELHO DAS FINANÇAS PÚBLICAS | | |

Cópia de 20221021 Registo Perguntas formuladas - Excel

Ao longo do ano poderá também acompanhar a **Execução Orçamental**, através da página que disponibiliza os dados mensais.





REPÚBLICA
PORTUGUESA

XXIV GOVERNO CONSTITUCIONAL

